# НАША СМОЛЕНКА: ЛЮДИ И ДЕЛА

Листок общественных организаций МИД России. № 4 (30), апрель 2015 года


ОФИЦИАЛЬНО

# О ПОДГОТОВКЕ ПРАЗДНОВАНИЯ 70-ЛЕТИЯ ПОБЕДЫ В ВЕЛИКОЙ ОТЕЧЕСТВЕННОЙ ВОЙНЕ 1941–1945 ГОДОВ

В 2015 г. международное сообщество празднует 70-летие Победы во Второй мировой войне, ставшей самым кровопролитным конфликтом в истории. Решающий вклад в торжество над фашизмом внесло освобождение нашей Родины и последовавший окончательный разгром гитлеровских войск и их союзников в Европе и на Дальнем Востоке.

Министерство приняло активное участие в подготовке и проведении праздничных мероприятий, посвященных 70-й годовщине Победы в Великой Отечественной войне; оказывало им необходимое политико-дипломатическое содействие.

Обзор сделанных за апрель с. г. и цитируемых ниже официальных заявлений МИД, выступлений С. В. Лаврова, ответственных сотрудников Министерства дает картину происходившего, ясно отражает принципиальную позицию России в вопросах строительства равноправных международных отношений.

### ИЗ ЗАЯВЛЕНИЙ МИНИСТРА

***— В интервью МИА «Россия сегодня», Москва, 6 апреля 2015 г.***

...Американцы, в принципе, пытаются сдерживать отношения всех без исключения стран с Российской Федерацией. Неоднократные настойчивые демарши, с которыми они обращались в том числе и к Китаю, с призывом не слишком «активничать» на российском направлении, заставляют меня серьезно сомневаться в адекватности решений, которые принимаются в Государственном департаменте, уж не знаю, на каком уровне. Все партнеры, с которыми встречаемся — куда я езжу, мои коллеги, которые к нам приезжают — перед этим контактом (с нами) все обязательно на себе испытывают воздействие либо американского посла, либо кого-то еще ниже уровнем, обращающихся с соответствующим требованием, либо эмиссар из Вашингтона ездит по региону и всем что-то говорит...

***— На IV Московской конференции по международной безопасности, Москва, 16 апреля 2015 г.***

...Празднуя юбилей Великой Победы, мы не только отдаем должное подвигу солдат, освободивших мир от нацистского безумия, но и подтверждаем огромное значение исторических решений, которые заложили основы послевоенной международной системы, включая, разумеется, Организацию Объединенных Наций.

К сожалению, вскоре после создания ООН возможности глобального управления на основе подлинного партнерства были подорваны жестким биполярным противостоянием. Но четверть века назад казалось, что с окончанием «холодной войны» перед человечеством впервые в истории все-таки открылась перспектива перехода к этапу широкого сотрудничества и созидательного развития. Россия активно и последовательно действовала в этом направлении, в том числе призывая к налаживанию серьезной работы с целью на практике воплотить в Евроатлантике принцип равной и неделимой безопасности, сформировать единое экономическое и гуманитарное пространство от Лиссабона до Владивостока. Нас, к сожалению, отказывались даже слушать, не то что слышать...

...В Вашингтоне, а затем и в НАТО возобладала близорукая логика победителей в «холодной войне». Наши партнеры впали в эйфорию, вызванную ложными представлениями о том, что западный мир навсегда закрепился на мировом политическом и экономическом «олимпе».

...В результате сегодня все мы вплотную подошли к рубежу, на котором, как и после Второй мировой войны, снова необходимо делать судьбоносный выбор между сотрудничеством и конфликтами.

Россия неизменно руководствуется трезвым, прагматичным подходом, мы далеки от умышленного нагнетания алармистских настроений. Но все же хотелось бы призвать избегать недооценки перспектив опасной деградации международной обстановки.

***— В интервью для программы «Мнение» на телеканале «Россия 24», 27 апреля 2015 г.***

...Место России в современном мире никто уже не отнимет. Были риски после развала Советского Союза, но все это позади, как и попытки сделать нас либо ведомыми, либо не способными самим решать свои проблемы, расколоть Россию на несколько более мелких образований. Кстати, мы знаем, что они были — об этом говорил Президент России в многочисленных интервью.

...Линия, которую мы проводим на международной арене, не направлена, как некоторые пытаются представить, на то, чтобы украсть у других победу. Ее пытаются украсть у нас, в то время как мы всегда подчеркиваем многонациональный характер той войны: роль Советского Союза, внесшего решающий вклад, и коалиции, в которой героически сражались американцы, англичане, французы и многие другие граждане стран-союзниц, либо бойцы движения сопротивления. Это наш праздник.

Что касается реакции на приглашения, которые были направлены главам государств и правительств для участия в этих торжествах, я не стал бы делать из этого большую проблему. Кто-то отказался по идеологическим соображениям, пытаясь использовать этот святой день в своей линии на сдерживание и изоляцию России, кто-то пошел у них на поводу, кто-то испугался. Это совершенно не влияет на то, чем этот праздник является для всех нас...

### ИЗ ЗАЯВЛЕНИЙ МИД ДЛЯ СМИ

***— В связи с предпринимаемыми на Украине шагами по истории государства (от 10 апреля 2015 г.)***

...Верховная Рада Украины приняла очередной пакет законов, направленных на переписывание истории собственного государства и подавление политического инакомыслия в стране.

...Преподнося период 1917—1991 годов как период борьбы за независимость Украины и объявляя «коммунистический тоталитарный режим» этого периода «преступным» и «проводившим политику государственного террора», нынешние украинские власти пытаются стереть из памяти миллионов украинцев страницы подлинной истории Украины XX века, ее поступательного развития в составе Советского Союза. Исходя из логики авторов последних украинских новаций, навеянных во многом внешними консультантами, не ясно, чем на деле занимались многие поколения украинцев, строившие современное государство, но не сидевшие при этом в схронах бандеровцев и не участвовавшие в националистическом диссидентском движении.

На фоне декларируемой борьбы с якобы тоталитарным прошлым Киевом вводятся поистине тоталитарные методы ликвидации неугодных партий, общественных организаций и движений. Фактически устанавливается жесткая цензура политической мысли на соответствие извращенным представлениям о добре и зле, пропагандируемых нынешними украинскими властями. Прикрываясь риторикой борьбы за гражданские права и свободы, украинские законодатели приняли по сути акты, напрямую ограничивающие реализацию прав на свободу мысли, совести, убеждений и выражения мнения.

Следует также отметить, что отдельные положения упомянутых законодательных актов дают основания для постановки вопроса об их противоречии обязательствам Украины по Международному пакту о гражданских и политических правах и Международной конвенции о ликвидации всех форм расовой дискриминации. Налицо также явное несоответствие этих актов резолюции 69/160 Генассамблеи ООН «Борьба с героизацией нацизма, неонацизмом и другими видами практики, которые способствуют эскалации современных форм расизма, расовой дискриминации, ксенофобии и связанной с ними нетерпимости».

На одну доску в нынешней Украине ставятся фашистские агрессоры и борцы за освобождение страны от фашизма. Продолжается героизация пособников нацистов в лице ОУН/УПА...

...Пытаясь искоренить в сегодняшней Украине сам термин «Великая Отечественная война», заменив его на «Вторую мировую войну», нынешние украинские власти не только стремятся извратить суть масштабного исторического противостояния, но и наносят глубокую обиду своим ветеранам, лишая их светлого праздника, предают память миллионов украинцев, сражавшихся в рядах Красной Армии и отдавших свои жизни именно за защиту своего Отечества от фашизма...

***— В связи с предстоящим 5 мая в Нью-Йорке специальным торжественным заседанием ГА ООН в память о жертвах Второй мировой войны (от 23 апреля 2015 г.)***

...Убеждены, что важно помнить уроки Второй мировой войны, свято чтить память погибших, а также содействовать сохранению исторической памяти народов. Восприятие завоеванной в 1945 году Победы как общей ценности для всего человечества имеет исключительное значение для сплочения международного сообщества в целях противостояния современным вызовам и угрозам при центральной роли ООН на основе равноправия и взаимного уважения.

***— О принятии на 28-й сессии Конгресса местных и региональных властей Совета Европы Меморандума в связи с 70-летием Победы над фашизмом***

...В Меморандуме подчеркивается, что одним из важнейших итогов Победы над фашизмом стало создание ООН и современной системы международного права, демократии и прав человека.

В документе выражается глубокая озабоченность попытками пересмотра итогов Второй мировой войны и прославления в любой форме нацистского движения. ...В нем также содержится призыв беречь память о подвиге отдавших свои жизни за свободу Европы и жертвах войны, не допускать осквернения могил и памятников воинам СССР и других стран антигитлеровской коалиции, поддерживать их в надлежащем виде.

***— Об историко-документальном интернет-проекте «СССР и союзники. Документы Архива МИД России о внешней политике и дипломатии ведущих держав антигитлеровской коалиции» (17 апреля 2015 г.)***

...Всем интересующимся эпохой Великой Отечественной и Второй мировой войны предоставляется широкий доступ к материалам Архива внешней политики Российской Федерации (АВПРФ).

***Окончание на стр. 2***

ОФИЦИАЛЬНО

# О ПОДГОТОВКЕ ПРАЗДНОВАНИЯ 70-ЛЕТИЯ ПОБЕДЫ В ВЕЛИКОЙ ОТЕЧЕСТВЕННОЙ ВОЙНЕ 1941–1945 ГОДОВ

***Окончание. Начало на стр. 1***

Этот документальный массив (оцифровано около 3900 архивных дел) воссоздает объективную картину становления и развития антигитлеровской коалиции – уникального явления в истории международных отношений XX века, наглядно показывает ключевую роль, которую сыграл Советский Союз в объединении народов мира в борьбе против фашизма.

***— О заседании Коллегии МИД России***

27 апреля Коллегия МИД России рассмотрела вопрос «Об использовании потенциала ООН и других международных организаций системы ООН для продвижения внешнеполитических интересов России в свете 70-летия Организации».

Состоялось углубленное обсуждение российских приоритетов и задач, стоящих перед Министерством на всех ключевых направлениях деятельности ООН. Значительное внимание было уделено подготовке к юбилейной 70-й сессии Генассамблеи ООН...

***— Из выступления Уполномоченного МИД России по вопросам прав человека, демократии и верховенства права К. К. Долгова в информационном агентстве «ТАСС» по представлению Доклада МИД России «Неонацизм — опасный вызов правам человека, демократии и верховенству права» (23 апреля 2015 г.)***

...Министерством иностранных дел Российской Федерации подготовлен доклад «Неонацизм – опасный вызов правам человека, демократии и верховенству права», который призван привлечь внимание к основным и наиболее ярким глобальным тенденциям возрождения и распространения нацистских идей, ценностей и родственных им концепций.

Нюрнбергский трибунал 1946 г. раскрыл всему миру детали ужасающих преступлений, совершенных гитлеровцами, их союзниками и приспешниками во имя стремления утвердить свое мнимое превосходство и исключительность над другими. Международный суд над военными преступниками, по общему признанию историков, является важнейшей вехой на пути развития международного права, международного гуманитарного права и международного права в области прав человека. Решения международного сообщества, принятые на Нюрнбергском трибунале, объявили нацизм безусловно вне закона. Позднее этот принцип был закреплен и расширен в документах Организации Объединенных Наций, в ряде глобальных универсальных международных конвенций...

СОБЫТИЯ

# ЗАСЕДАНИЕ ГРУППЫ ВЫСОКОГО УРОВНЯ СТРАН БРИКС В МИД РОССИИ

16 апреля в МИД России состоялось заседание Группы высокого уровня, созданной по решению лидеров стран БРИКС для согласования проекта Стратегии экономического партнерства государств-участников объединения. Встреча проходила на уровне су-шерп, председательствовал посол по особым поручениям МИД России, российский су-шерпа в БРИКС В. Б. Луков. В переговорах приняли участие представители профильных отечественных ведомств: Минэкономразвития, Минэнерго, Минсельхоза, Минкомсвязи.

В ходе заседания был согласован ряд ключевых положений текста, касающихся целей и принципов Стратегии, направлений деятельности в сфере торговли, инвестиций, инфраструктуры и энергетики. Стороны договорились активизировать работу над документом, в том числе провести в этих целях еще одно заседание Группы высокого уровня.

Встреча проходила в конструктивной, дружественной обстановке, характерной для отношений между государствами-участниками БРИКС.

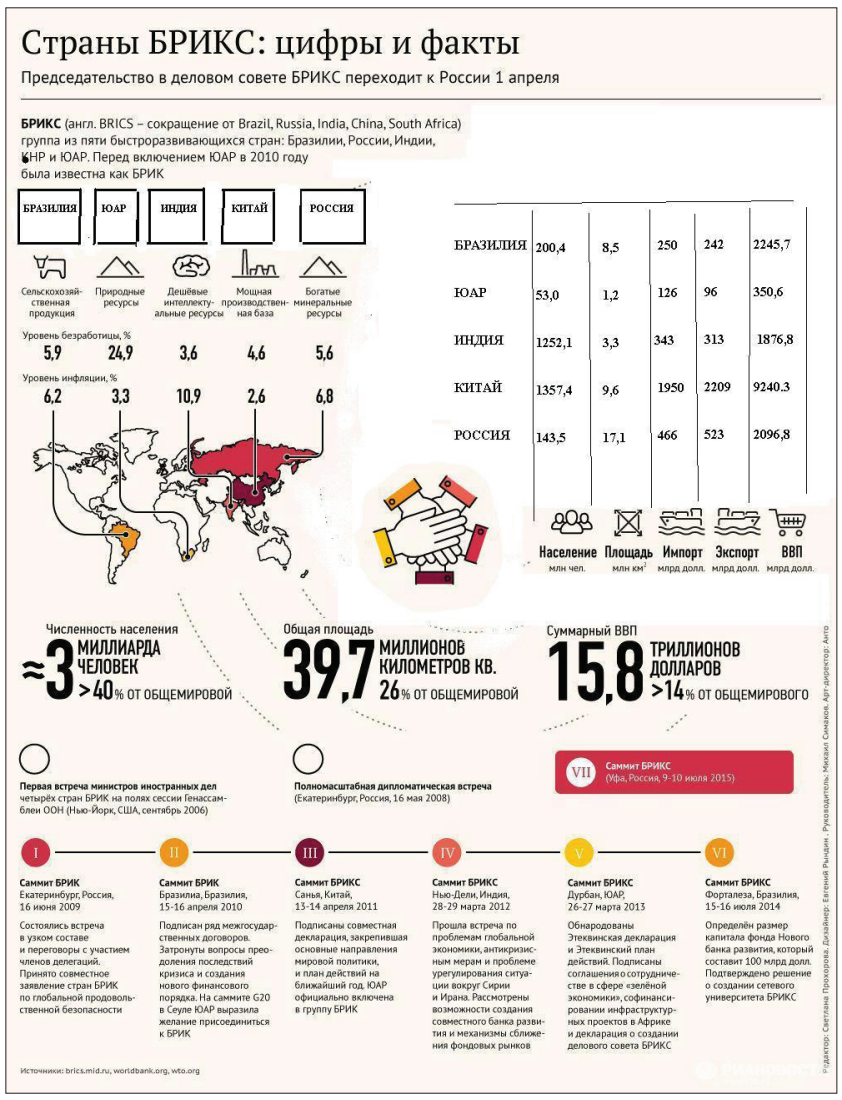


# АЛЖИРСКИЕ ДИПЛОМАТЫ В КАДЕТСКОЙ ШКОЛЕ

8 апреля 2015 года в ГБОУ города Москвы Кадетской школе-интернате № 11 «Московский дипломатический кадетский корпус» состоялась лекция посла Алжирской Народной Демократической Республики в Москве Смаила Алляуа, посвященная алжирской революции. Мероприятие проходило на английском языке. На лекции присутствовали школьники 8–11 классов, показавшие наилучшие результаты в изучении английского языка в процессе учебы.

В тот день в Кадетскую школу-интернат приехали и другие члены дипломатической миссии Алжира в Москве: советник посольства Хосин Мезоуед и 1-й секретарь Мохамад Мераими. Так же на встрече присутствовали Чрезвычайный и Полномочный Посол, заместитель председателя Совета Ассоциации российских дипломатов В. Е. Егошкин и студентка 2 курса факультета международных отношений МИЭП МГИМО, председатель Ближневосточного клуба МГИМО И. С. Буренкина.

Алжирский посол подробно рассказал кадетам о причинах революции, ее этапах и значении для современного Алжира. По окончании лекции учащиеся задавали вопросы господину Алляуа, затрагивающие алжирскую экономику, культуру и политику. Последний вопрос касался самых почитаемых национальных праздников в Алжире. Здесь посол ответил незамедлительно: «Самый важный для нас праздник мы отмечаем 1 ноября, так как именно в этот день началась алжирская революция, сделавшая нашу страну независимой»

По окончании речи господина Алляуа с приветственным словом выступил В. Е. Егошкин. «Данное мероприятие очень важно для нас, так как приобщает кадетов к профессии дипломата. Мы способствуем развитию стремления молодых поколений идти на дипломатическую службу и отдавать себя этой работе. Это необходимо для Ассоциации Российских Дипломатов для того, чтобы однажды юные дипломаты смогли заменить нас, профессионалов», – отметил Чрезвычайный и Полномочный Посол. Он также рассказал о проекте «Алжирские Сказки» и вручил книги преподавателям и лично послу. А под конец мероприятия слово взяла председатель Ближневосточного клуба, упомянув о важности данного мероприятия, а также сообщив об участии членов этого клуба МГИМО в проекте, упомянутом В. Е. Егошкиным.

После выступления всех гостей курсанты провели экскурсию в музее «Истории Российской дипломатии». Школьники активно общались с гостями, выражая слова благодарности и восторга от прочитанной им лекции.

***Студентка 2 курса МО-МИЭП МГИМО***
***председатель Ближневосточного клуба МГИМО***
***Ирина БУРЕНКИНА***

СОБЫТИЯ

# Е. ПРИМАКОВ «РОССИЯ. НАДЕЖДЫ И ТРЕВОГИ»

Библиотека книг академика Евгения Максимовича Примакова пополнилась еще одной книгой с очень точным и хорошо отражающим суть нынешнего исторического этапа названием — «Россия. Надежды и тревоги». (М., 2015. 224 с.)

В книге нашли место многие актуальные темы нашего сегодняшнего времени. Среди них: о сути российского неолиберализма; о соотношении Центр — регионы; о кризисе на Украине и позиции России; об идеологизации политики США; о некоторых вопросах пребывания России в ВТО; о проблемах Евразийского экономического союза; о возможной эволюции Шанхайской организации сотрудничества; о перспективах освоения Арктики; о судьбе Российской академии наук; об отношении к Сталину; о сути и опасности «Исламского государства».

Внимательное прочтение книги убеждает, как гармонично и как полезно для государства и общества сочетаются у автора глубокие знания международных отношений — политических и экономических, — с одной стороны, и, с другой стороны, увязывание их с глубоким пониманием внутреннего положения в стране. Это, пожалуй, особое отличие книг Примакова, и об этом говорят не только его таланты, но и огромный жизненный опыт.

Судьба книг, авторами которых являются политики, пишущие о сегодняшних делах, о нашем времени, часто такая: книгу приобрел или книгу подарили — и она сразу уходит на полку. В случае с академиком Примаковым не так: его книги попадают прямо на письменный стол. Потому что в этих работах — и политик, и политолог, и государственный служащий — любой мыслящий человек найдет ответы на многие актуальные вопросы, вокруг которых происходят острые дискуссии.

***А. ДЗАСОХОВ***
***(опубликовано в журнале «Международная жизнь» №5, 2015 г.)***

# «УНИВЕРСИТЕТСКИЕ СУББОТЫ» В МГИМО

Возобновились лекции для широкой публики в МГИМО, проводимые под эгидой Центра патриотического воспитания МИД.

Как и в прошлом году, активное участие в их организации принимает Ассоциация российских дипломатов (АРД), обеспечивающая разъяснение внешней политики Российской Федерации, курс профориентационных мастер-классов о дипломатической службе («Открытая школа дипломатии»), а также цикл лекций по исторической тематике.

18 апреля с докладом «Кризисные ситуации в современном мире» выступил посол по особым поручениям А. Р. Кульмухаметов. Он рассказал об обстановке в Сирии, коснулся ситуации на Ближнем Востоке в целом. Дополнивший его ветеран дипслужбы, кандидат политических наук В. М. Дегтярь поделился анализом политики США со времени Карибского кризиса до обострений вокруг Югославии и Украины.

Заместитель председателя АРД посол В. Е. Егошкин в рамках «Открытой школы дипломатии» провел беседу на тему «Дипломатическая служба России и ее специфика», остановившись на истории ее становления и качествах, которыми должны обладать дипломаты. В дополнение третий секретарь ДМО МИД РФ А. Р. Богуславский поделился первым опытом работы в Министерстве.

В преддверии празднования 70-летия Победы в Великой Отечественной войне в историческом лектории с докладом «Дипломаты Победы» выступил посол А. А. Чурилин.

В рамках «Школы молодого юриста-международника» с участием преподавателей МГИМО занятие провел зав. кафедрой уголовного права, процесса и криминалистики профессор А. А. Малиновский.

В субботу 25 апреля состоялось выступление посла по особым поручениям В. И. Кузьмина. Он рассказал об участии Министерства в организации зимних Олимпийских игр в Сочи, о задачах по проведению других крупных международных спортивных форумов, о трудностях, с которыми приходится встречаться в этой работе.

Посол России в Йемене В. П. Дедушкин, находясь в Москве в связи с известным развитием событий в этой стране, увлек аудиторию рассказом об истории хусаитского движения и его принципах, обрисовал действия США и Саудовской Аравии, перспективы развития ситуации в регионе.

Слушатели, записавшиеся на посещение «Университетских суббот» в МГИМО через Интернет, — в основном школьная и студенческая молодежь — проявляли в ходе занятий большую активность.

***Инф. АРД***

ПАМЯТЬ

# Б. Н. ЧАПЛИН

3 апреля ушел из жизни выдающийся дипломат, Чрезвычайный и Полномочный Посол, Заслуженный работник дипломатической службы Российской Федерации Борис Николаевич Чаплин (1931–2015).

Родился 8 сентября 1931 г. Окончив в 1955 г. Московский горный институт, он начал работу горным мастером, успешно занимался наукой, возглавлял Черемушкинский райком КПСС. Большой период жизни Б. Н. Чаплина связан с Вьетнамом. На посту Посла СССР в 1974–1986 гг. он внес весомый вклад в установление стратегических отношений с этим важнейшим партнером нашей страны в регионе.

Б. Н. Чаплин работал заместителем Министра иностранных дел СССР, Генеральным консулом России в Шанхае, Послом по особым поручениям. На всех постах его отличала высочайшая ответственность, профессионализм, внимательное отношение к людям.

За самоотверженный труд на благо Отечества и развития дружбы между народами Б. Н. Чаплин был награжден многими орденами и медалями.

Его имя по праву вписано в историю отечественной дипломатии, светлая память о нем навсегда останется в сердцах всех, кто его знал.

# И. В. МАКАРЕВИЧ

8 апреля на 88-м году скончался Чрезвычайный и Полномочный Посланник II класса в отставке И. В. Макаревич. По окончании МГИМО (1951) он неразрывно связал свой жизненный путь связан с дипломатической службой. Без малого 30 лет трудился в центральном аппарате МИД СССР и за рубежом – в ГДР, Мали, Бельгии. Высокие профессиональные качества проявил как старший советник Управления по планированию внешнеполитических мероприятий МИД СССР (1974-79). Почти 8 лет был затем главным сотрудником Секретариата ООН по промышленному развитию в Вене.

Светлая память об Игоре Викторовиче Макаревиче, талантливом дипломате и доброжелательном, отзывчивом человеке, сохранится в сердцах всех, кто знал его по работе и в жизни.

# Е. Ф. РОГОВ

29 апреля ушел из жизни Чрезвычайный и Полномочный Посланник I класса Е. Ф. Рогов (1931–2015).

Евгений Фёдорович окончил МГИМО (1954) и начал дипломатическую службу во 2 Европейском отделе МИД СССР.

Более 20 лет он посвятил европейскому направлению внешней политики. Отстаивал интересы Родины за рубежом в непростой работе с англо-саксонскими партнерами: в 1950–70-х гг. в Посольстве СССР в Великобритании, а в 1980–86 гг. — как советник-посланник посольства СССР в Австралии. Был заместителем заведующего 2 ЕО.

Его эрудиция и профессионализм были востребованы и на азиатско-тихоокеанском направлении внешней политики нашей страны. В 1990–92 гг. он был послом СССР в Папуа-Новой Гвинее и в Республике Кирибати (по совместительству), в 1992–96 гг. главным советником Департамента Азиатско-Тихоокеанского региона и 2 Департамента Азии МИД России.

Отмечен медалью «Ветеран Труда» и почетной грамотой Президиума Верховного Совета РСФСР.

Ушел из жизни замечательный специалист и прекрасный человек. Светлая память о нем навсегда останется в сердцах друзей и единомышленников.

# О ГИБЕЛИ А. В. ЛИПЕЕВА И М. В. ЯКОВЛЕВОЙ

25 апреля в Непале в результате разрушительного землетрясения трагически погибли сотрудники Посольства России в Пакистане Алексей Валерьевич Липеев и Мария Владимировна Яковлева.

Оба были приняты в МИД РФ в 2013 г. после окончания с отличием МГИМО (У) и командированы на работу в Пакистан в должности атташе. Там поженились.

По отзывам руководства Посольства, обоих отличали высокие профессиональные и личные качества. Все знавшие Алексея и Марию сохранят о них добрую память.

## ТВОРЧЕСТВО НАШЕЙ СМОЛЕНКИ

### *Поэтическое слово мидовцев-участников Великой Отечественной войны*

## Николай АГАФОНОВ

**9 МАЯ**

Еще стояла тьма немая,
В тумане плакала трава.
Девятый день восьмого мая
Уже вступал в свои права.
И кто-то пел, и кто-то плакал,
И кто-то спал в земле сырой.
А где-то кто-то с автоматом
Заканчивал последний бой.
Вдруг все замолкло. Ночь глухая.
И в наступившей тишине
Спел соловей,
Еще не зная,
Что он уже не на войне.

## Виталий НОВЛЯНКИН

**ТРИ ВРАГА**

Враги Свободы, Равенства и Братства
Лишь жажда власти, славы и богатства.

**ПЕНЬ-МЕМУАРИСТ**

Забыв покой,
презрев досуг и лень,
Он пишет мемуары целый день
Чтоб рассказать
в подробностях
потомкам,
Кто спотыкался об него в потемках.

**И ТАК БЫВАЕТ**

Всегда стоит на правильном пути,
А надо не стоять —
идти!

## Иван ФЁДОРОВ

**БОЕВОЕ КРЕЩЕНИЕ**

Все былое уходит в забвение.
Одного позабыть не могу:
Своего боевого крещения
В сорок первом гремящем году.
Ночь, окопы копали лопатами,
А наутро, когда рассвело,
Враг на танках, а мы с гранатами
Друг на друга и кто кого.
Жаль ребят моего поколения,
Что прошли в неумелом строю
И погибли на поле сражения,
В самом первом неравном бою.
Помню друга с улыбкой ребячьею,
И такая находит тоска,
Будто все еще кровь горячая
Из его вытекает виска.
И во имя священного мщения
Через сотни багряных полос,
Я весь гнев боевого крещения
На руках до Берлина пронес.
Мы тогда рассчитались со многими
За рыданья своих матерей.
Нас война воспитала жестокими,
Добродушных советских людей.
Беспредельное к миру стремление
Не случайно у нас родилось,
Чтобы вновь боевого крещения
Испытать никому не пришлось.

## Михаил БАСМАНОВ

**НА ФРОНТ**

*Нонне*

Твой нервный смех был скрытым стоном,
Я главных слов не мог найти.
И вот команда: «По вагонам!»
Сказать успела лишь: «Прости!..»
И одиноко на платформе
Чернела в свете фонаря.
А я нелепо по всей форме
Тебе с подножки козырял.
Скрипела дверь, гремела крыша,
И сцепы лязгали в пути,
А я одно и тоже слышал —
Твое последнее «прости».

## Юрий ОСАДЧИЙ

**ВЕТЕРАНАМ В ДЕНЬ ПОЖИЛЫХ ЛЮДЕЙ**

День пожилого человека.
Да что он — жизни ждет конца?
Нет, это день героя века,
День ветерана и бойца!
Для тех, кто воевал и строил,
Кто верил в Родину свою,
Чей подвиг дорогого стоил
В труде упорном и бою.
Сейчас опять в беде Отчизна.
Конца несчастьям не видать.
Ужели ждет Россию тризна?
Да нет! Такому не бывать!
В том наше прошлое — порука.
Народу верные сыны
Взять в свои собственные руки
Судьбу Отечества должны.
Я верю сгинет сброд безродный.
Страна восстанет ото сна.
А в Книгу памяти народной
Внесут и наши имена!

## Аркадий ШУВАЕВ

**ВЫПУСКНИКИ 1941 ГОДА**

В сорок первом году, за три дня до войны,
аттестаты нам в школе вручили.
Были юными мы и стремлений полны,
и впервые девчат полюбили.
Но воскресная ночь
все отбросила прочь.
Все мечты отлетели куда-то,
и солдатами стали ребята.
Угловатости плеч гимнастерке не скрыть,
и пушок на губе золотится.
«Беломором» дымим, чтоб солиднее быть,
но тревога уж в сердце стучится.
И под плач матерей из объятий родных
нас за руки в вагон поднимали.
А в пути — стук колес,
грусть и смех пополам.
Что нас ждет впереди — мы не знали...

## Валерий ЛЕВИКОВ

**НЕТ, НЕ ЗАБЫТЬ!**

Нет, не забыть нам! Время, не ершись!
Бессильно ты в своем крутом напоре!
Была бесценной ставкой наша жизнь.
Не может быть у нас о сроках спора!
В века вошли, как в непрерывный бой,
Для нас в ушах звучащие поныне,
Решающая битва под Москвой
И поступь победителей в Берлине
Начать все можно с чистого листа.
Ты, время, будешь в этом плодотворно,
Но память наша — это высота,
Которая забвенью непокорна!

*8 февраля 2008*

## Борис ПИСАРЕВ

* * *

Уже гремела канонада,
И стон стоял,
И кровь лилась,
И в наши жизни страшным адом
Война внезапно ворвалась.

*22 июня 1941.*

## Евгений ФЁДОРЦОВ

**ДРУЗЬЯМ-ОДНОПОЛЧАНАМ**

Пока в обоймах есть еще патроны,
И бьются в унисон в груди сердца,
Займите круговую оборону,
Держитесь, ветераны, до конца!
Пускай над нами «Мессеры» кружатся,
И пули бьются в бруствер на меже,
Но надо нам достойно продержаться
На этом, на последнем, рубеже.
Когда гроза гремела, не смолкая,
И от пролитой крови таял лед,
Нас выручала дружба фронтовая,
Она нас и теперь не подведет.
Может, сердце шалит, ноют старые раны...
Нам нельзя унывать — мы породы такой,
Не старейте душой,
Не старейте душой, ветераны,
Ветераны Второй мировой.

*Москва, март 2010*

## Олег СЕЛЯНИНОВ

**У МОГИЛЫ НЕИЗВЕСТНОГО СОЛДАТА**

У стен Кремля святое пламя
Льет на могилу тихий свет,
Склонилось бронзовое знамя
Над памятью минувших лет.
Снимают шапку у могилы
С поклоном низким стар и млад,
Схоронен там в тиши унылой
Спасавший Родину солдат.
Его нам не известно имя,
И облик также не знаком,
Но он из тех, кто с честью принял
Жестокий, смертный бой с врагом.
Тогда в герои он не метил,
Не ждал заслуженных наград,
Он просто знал: рубеж намечен
И больше нет пути назад.
Одна, одна на целом свете
Страна, что с детства он любил,
И за нее он был в ответе, —
Народ судьбу ее вручил.
В бою, забыв о сне, о боли,
В пыли израненных дорог,
Собрав в одно: все силы, волю,
Он делал все, что мог... и что не мог.
Он с нами в час салютный не был,
Что мир народам возвестил,
Но радость общую победы
Своею кровью освятил.
Уходят в вечность люди, годы,
Стареют бронза и гранит,
Но подвиг твой, Солдат Свободы,
Звездой немеркнущей горит.

**Листок общественных организаций МИД России** **Тел.:** (499) 244-21-03, (495) 978-62-75 **E-mail:** sv@mid.ru, stepanovev@mail.ru
**Председатель редакционного совета** В. Н. Казимиров **Ответственный секретарь, редактор литературной страницы** М. А. Романов
**Главный редактор** Н. Г. Фомин **Дизайн и верстка** В. В. Коркунов
**Заместитель главного редактора** Е. В. Степанов
**© МИД России**